朝鮮日報
夕刊
二十八日(木)
本紙朝夕刊十二面
發行所 朝鮮日報社

◆本社定期刊行物◆
土曜新聞·少年朝鮮日報 發行
「朝光」(月一回發行)
「女性」(同上)
「少年」(同上)

趙膏藥

社說

阿部內閣과 政黨

一

政府와 五黨首와의會見及 町田民政黨總裁의 協調的態度聲明等에 依하여 無風狀態를 聯想케하던 今議會도 開會劈頭인 二十七日 政黨各派代表 十六名이 阿部首相과 會見하고 그前日 院內에서 모엿던 各派有志代議士會의 決議에 基하여 現內閣不信任案을 手交하므로 말미암아 年末을앞두고 政局에 重大波紋을 이르키고잇다 비록名稱은 各派有志代議士會라 하나 그會에 參集한數가 二百五十名에達하고 또各派를 橫斷的으로 網羅하고잇는 點으로보나 또는그들의强硬한 態度로보나 事態는單純한有志會合에그치지안코 그들의主張을 達成키爲하여 全政黨各派가 더욱聯繫를굿게하여 政府不信任態度를堅持할것은 넉넉히 想像할수잇는바로 그運動의 推移와및 이에對한現內閣의態度는 자못注意를要할바이다.

二

決議의內容을보면 「阿部內閣은 大政輔弼의 重責에 鑑하여 그 進退를 善處하라」는 簡單한것이나 代表가 首相에게 說明한 바를보면 現內閣은 組閣以來여러가지失政에依하여 政府와 國民과의 遊離를 招來하엿다 議會에서 政府不信任案을 提出하여 時局을混亂케함을願치도 안흐니 再開議會前에 善處를 要望한다 이要望은 政黨이 代身采配하려는것이아니라 現內閣失政에對한 衆議院全體의 意向이며 同時에 國民의 소리이라하여 萬一에 現內閣으로서 善處치안으면 再開議會劈頭에 不信任案을 提出할氣勢를보이고잇다. 勿論 社大나時局同志會가튼 小會派를除하고 民政政友兩派는 그幹部가 態度를分明히하지안하고 政府的態度를 取하고잇스나 政民兩黨도 그中堅分子가 모두 反政府態度에 贊同하게되면 그幹部도自然 그에조처갈수밧게 업슬것으로 二十七日 民政黨代議士會에서 「黨의院外役員이 有志代議士會에 出席하여 政府反對決議를한것은 阿部首相이 總裁에게 入閣交涉을 하엿슬때 總裁가 事變處理에 對하여 現內閣에 協力하겟다고한말에背馳되지안느냐」는質問에 對하여 總務는『事變處理에 關하여는勿論 協力할方針이나 其他政策問題에 對하여는 嚴正한態度로 檢討할터이다. 有志로하여금 이런會合에 參加치못하도록 牽制할수도업고 또 幹部로서는 有志代議士會決議에 贊同하나 그取扱에 關하여는 愼重히考慮하겟다』고 言明한것을보면 幹部로도 이不信任案을支持하는것은 事實로서 萬若不信任案이 議會에提出되면 全院一致 贊成하게될것은 明若觀火하다.

三

그러면 阿部內閣은 이決議에 對하여 어떠한態度를 取할것인가 또는取할수잇슬가 첫재 總辭職을하거나 둘재 議會를解散시키거나 하는두가지 方途밧게 업다 그러나 豫算關係로보든지 또는 現內閣이 現在政黨의 支持를 못밧는以上 解散시켯자 다음 總選擧에서 政黨의支持를 밧지못할것이매 議會解散은 다만 時局을 混亂케할뿐으로 아무利益이업슬것으로 이는到底히 斷行키어렵다고볼것이다 또한가지 方途로 中間의길을取하여 政黨의諒解를求하여 今期議會만 無事通過케함도 생각되나 外務省問題物價對策、買占賣惜嚴禁無期延期、官吏身分保障令撤廢延期等 넘우나 無[illegible] 點이만흔만큼 有志代議士會의 決議가 國民의 소리를 反映한것이라고 볼지면 이 諒解工作도 成功키 [illegible] 의견을取하게되지나 안흘가보인다 그러나 [illegible] 首班問題도 考慮치 [illegible] 도 考慮하여야할것으로 年末年始의 政府의 動向은 가장 注目할바 [illegible] 라하겟다.

各派有志不信任案에 阿部首相、所信披瀝?

對外關係好轉을指摘

注目되는 記者團會見

【東京電話同盟】政府는 二十八日午前十時부터 特히首相官邸에서 臨時閣議를열고 阿部首相以下各閣僚出席(病中에잇는 永井遞相도出席하여) 政黨出身閣僚의 手許에서 蒐集한 各方面의 情報를基礎로하고 有志黨代議士會 對策問題를中心으로 不信任決議의 取扱方法 各派에서의 有志代議士의 反政府氣運의 滲透程度 政黨 그自身의 對政府態度等 根本的 諸問題에 對하여 愼重檢討를 進行하기로되엇다 그런데 阿部首相은 當日 臨時閣議終了後 午後三時半부터 首相官邸에서 記者團과 會見하고 昭和十四年을回顧하여 時局談을 試할豫定인데 政府는 이것을 機會로 問題의 反政府的決議의 政局에 미치는 影響에 對하여 率直히 그見解를 披瀝하여 國民의 協力을 求하는 態度에 나올模樣인데 二十七日首相官邸에서行한 阿部首相과 有志代議士會代表와의 會見席上 全然一言도 發하지안흔 首相으로부터 重大한 發言이 잇슬는지도 모르고 記者團과의 會見席上에서의 首相의 發言如何는 各派의 反政府的 氣運에 影響하는바 甚大한바잇다하여 極히 重視된다 그런데 政府部內의 意向으로서는

一、阿部內閣은 그 組閣方針에서 明示된바와가치 어디까지 事變處理를 第一目標로하고 잇고 그問題에 對하여는 國際問題로서 먼저支那新中央政權의 樹立이 重要問題인데 이것은極히 가까운 將來에 誕生될 豫定이며 이에關聯하여 三國關係에서도 通商航海條約失效後의 米國과의 關係도 最近 好轉의 徵候가 보이고 또 蘇聯과의 關係도 理想이 서게 되엇다 이와가치 我國의 國際關係는 好轉의 光明을 보이고잇다

一、따라서 政府는 이런 客觀的情勢下에 事變處理에 進展을 圖하기爲하여 銳意努力을 繼續하는 一方 國內諸問題 特히 國民生活安定의 諸方策에-關하여도 萬全의 措置를 講究하여 刻下緊急의 低物價政策의 維持遂行에 對하여는 그根本的方針에 基하여 着着그 實行에 邁進하고잇다

一、이때에잇서서 衆議院에서는 時局에 비추어 政府는 善處하라고要望하엿다고하더라도 이는有志代議士의 決議요 이것이 所屬하는 各黨派의決定이아니므로 政府로서도勿論 正面으로부터取扱할問題는아니다 그리고 또事變處理에 邁進하여야할 使命을가진 政府로서는 어디까지든지 事變處理의 根本方針에서라면모르겟스나 事變處理가 지금겨우 第一段階에 到達하고잇는 이때에잇서서 單純히 國內問題에對한批判만으로 政府의善處를要望한다고 하는것은 아무리 생각하여도 理不盡한바이다

라고하고잇스므로 二十八日의 臨時閣議決定에基하여 阿部首相은 記者團과의會見에서 自進하여右政府의 抱懷하는바를 披瀝하여一問一答의 形式으로各派의 意向打診을하여 그反響을본後에 態度를 決定하는 것이 現在政府의 眞意로보이는데 될수만 잇다면 休會後 議會再開時에 衆議院에서 各派와 對面하여 前記方針下에 堂堂히 論議한後에 最後까지 奮鬪하는態度에 나오려는 模樣이다 (寫眞은 首相)

日滿側代表滿洲里着

【新京廿七日發同盟】今月七日부터 치타에서 開催된 滿蒙國境劃定會議에 [illegible] 廿五日의 第八回 會議를마치고 [illegible] 치타에서의 會議는 [illegible] 哈爾濱으로 옴기기로 되엇스므로 日滿側代表部는 廿六日滿洲里着 [illegible] 來月三日 치타로부터 哈爾濱에 到着하여 七日부터 會議를開催하기로되엇다

敵機械部隊擊破

南寧東方九塘에 來襲

【廣東二十八日發同盟】南寧奪還을企圖하고 賓陽、南寧街道를南下한 機械化部隊를가진 敵에對하여 我精銳部隊는 敵機械化部隊의未熟함을利用하여 機先을制하여敢然猛攻卽時 戰車三十二輛을破壞하고 九塘을 確保하여 敵의 南寧東北方九塘에 殺到하려는 企圖를 挫折시켯는데 以來 逐次九塘前線에 到着한 林、渡邊等精銳部隊는 二十六日 援軍을要求하여 到處에서 猛反擊을 反復 彼我의砲火는 더욱 熾烈하여 同方面의 敵은混亂狀態에 陷하고잇다

福建에 和平氣運濃厚

【廈門二十七日發同盟】福建省政府의 疎散命令、强制徵兵令、食糧徵用令、賦役機關調整令等에 依하여 省民의 困窮은 近來갈수록 甚하여가잇서 民衆은 急激히 省政府로부터 離反하고잇는데 一方彼等間에 和平救國의 氣運이 益益旺盛하여지고잇다 卽그槪況은 如左하다.

一、福建和平救國軍第一集團軍第一路軍은 今年八月二十八日 福建民衆救濟의 宣言을 發하여 一時湄州島에 烽火를 올렷는데 近近東方面에 活動을 일으켜 積極的民衆救濟에 進出할模樣이다 同軍의 活動에 對하여는 各方面 注目된다

二、福建和平救國軍 第一集團第三路軍은 第一路軍과 連絡하여 ○○方面에 盛히 活動을 開始하고잇다.

三、福建和平救國軍 第二集團軍은 今年七月五日成立한것을 主로 福州東方海壇島、馬祖島、南日島를根據로 活動하고잇다

以上의各島狀況을聞知한 大陸軍民中에는 이軍에投降하는者도 또한 極히만타.

四、浯嶼自治本會는 今年三月十八日에 成立、優良한 警備隊로써 治安維持를하여 島民은 樂土를 謳歌하고잇다.

五、南澳島自治會는 今年十月十九日 內容充實하게 再現된것으로 島內의 開發은 着着進行、特히 볼만한것이 잇다고한다

衡陽을 奇襲

【○○基地二十七日發同盟】今西部隊、橫田編隊長指揮下의 荒鷲는 二十七日午前快晴을 利用하여、敵空軍의 前線根據地인 衡陽(湖南省)을 大擧襲擊하고 敵의 飛行場의 附屬施設과 郊外部落에 集結中의 敵部隊에 巨彈을 퍼부어 粉碎 數個所에서 大火災를 이르키고 黑煙沖天한것을 認定하고 全機悠悠히 歸還하엿다

翁江沿岸서 敗敵急追

【廣東二十八日發同盟】敵을 求하여 猛進을 續하고잇는 松本、笠間、福田等 各部隊는 二十七日朝來 品田圩(堤北方約四十五키로) 附近에 잇는 有力한 敵과 衝突하여 一擊下에 이를擊破하고 또다시 翁江에따라 北方으로 潰走하는 敵을 急追中이다 一方同方面上空을 飛翔中 [illegible] 하는 敵을 急追中이다 一方同方面上空을 飛翔中 潰走하는 敵大部

皇后陛下

大宮御所에 行啓

【東京電話同盟】皇后陛下께옵서는 二十八日 保科女官長 御陪乘、廣幡大夫以下 側近을 거느리옵시고 午後一時三十分 宮城御出門 大宮御所에 行啓하옵시엇다 皇太后陛下께 御對面 歲末의 御祝詞를 바치시옵고 御團欒하옵신後 午後三時三十分 御所出門 還啓하옵시엇다.

國民의 詠進을 允許

奉祝歌「萬民의祝」

【東京電話同盟】帝國의 大典을 敬仰하는 紀元二千六百年、至嚴한 [illegible] 皇室의 御盛儀를 奉祝하는 赤誠을 [illegible] 하옵시고 民草의 奉祝歌 詠進을 御允許하옵시고 親히 天覽하옵실것으로 承聞되는데 奉祝詠進歌의 題는 式에 因緣, 『萬民의 祝』이라고決定、宮內省으로부터 廿七日發表되엇다 詠進方式等은 廿八日附 官報로 公表된바 詠進은 一人一首로 一月十一日까지에 宮內省歌所에 提出하기로 되엇다 用紙는 美濃紙인데 時局下特히 半紙로도 無關한데 半折로하고 更히 이것을 五折로한 懷紙草로 [illegible] 新年御歌의 詠進과 同樣으로 詠進하기로 되엇는데 [illegible] 進하기로 되엇슨데 이번 詠進은 [illegible] 御詠進所에서 違式이아닌限 全部御手許에奉呈하와 叡覽의 榮을 下賜하옵시게되는바 更히 右詠進歌中에서 若干選出하여 四月三日의 神武天皇祭에 宮內省으로부터 (公表되기로되엇다 그리고 奉紙의 不便한 第一線將兵의 詠進은 新年의 詠進과 同樣違式으로된 天覽의 光榮을 下賜하옵실라고拜聞된다

陸海軍將兵에

貴衆兩院感謝決議

【東京電話同盟】事變勃發以來支那各地聖戰에서 赫赫한 武勳을 세우고잇는 皇軍將兵에 對한 貴衆兩院의 感謝決議案은 二十七日의 本會議에서 滿場一致로 可決되엇는데 그全文은 如左하다

◇陸海軍에對한感謝決議

支那事變勃發以來 三個星霜、帝國陸海軍은 勇敢善鬪하여能히 敵軍을 擊破하고 赫赫한 武勳을세웟다 貴族院은 이에 그偉力을 稱頌하고 特히光榮잇는 死傷病將兵에 對하여 深甚한弔慰와 感謝의意를表한다

【東京電話同盟】衆議院의 陸海軍將兵에 對한 感謝決議案 及 戰死者에 對한 敬弔決議案은 二十七日의 本會議에 上程하여感謝決議案은 民政黨의小川鄕太郞氏 敬弔決議案은 政友中島派의山崎達之輔氏가 各各提案理由의 說明을하여 滿場一致로 可決되엇다

全的解決에 未到

東鄕·모로토프會談

[illegible] 交涉上에 [illegible] 一二十七日午前四方面에出動하여 [illegible] 九時半부터 [illegible] 上京하여 [illegible] 아직 [illegible] 交涉이 [illegible] 東京에서 二十八日 [illegible] 每年十分 [illegible] 今年 [illegible] 全部 [illegible] 에 [illegible] 이어 [illegible] 8

滿蒙國境確定

치타會談閉幕

一月七日에 哈爾濱서 續行

【東京電話同盟】노몬한事件의 善後措置로서 지난十二月七日부터 치타市에서 開催된 滿蒙國境劃定委員會는 二十五日 치타市에서의 任務를 終了하고 二十七日 치타發 哈爾濱에 到着하엿스며 日滿側代表部도 一月三日에는 哈爾濱에到着키로되엇다 따라서 滿蒙國境確定委員會는 一月七日부터 哈爾濱市에서 續行되기로되엇다

【莫斯科二十七日發同盟】滿蒙國境確定委員會 第八回會議는 十二月二十五日치타市에서 開催되엇다 該會議에서 委員會의 今後의 業務의 順序에 關한協定에 署名하엿다 最近紛爭이잇는 地域에서의 國境確定에 關한 商議는 順調로 進捗하엿는데 右商議는 昭和十五年一月七日부터 滿洲國領哈爾濱市에서續行될터이다

【莫斯科二十七日發同盟】滿蒙國境確定委員會 第八回會議는 二十五日치타市에서開催되엇는데 今後의 議事進行에關한 協定에 署名하고 今後의 國境確定交涉은 昭和十五年一月七日부터 哈爾濱에서 續行하기로되엇다

蘇聯空軍猛爆

【헬싱키二十七日發同盟】蘇聯空軍은 二十七日 午前快晴을무릅쓰고 芬蘭全土를 猛爆하여 南部의 軍需工業中心地인 [illegible] 市를 爆擊하엿다 各軍事基地에 猛爆을 加하엿다 芬蘭官憲은 右爆擊은 失敗에歸하고 芬蘭側의 死傷者는 各一名 家屋數棟이 破壞되엇는데 不過하다고 말하고잇다

南支서 空中戰

【○○基地二十七日發同盟】我南支航空隊井村部隊의○○機는 九日 敵機를 發見하여 猛烈한 反復攻擊을加하여 敵兵力의 約八割에 大損害를주고 大戰果를거두엇다.

再次和平을 提案?

羅馬法王에 特使派遣

루大統領

【紐育二十七日發同盟】루스벨트大統領은 지난二十三日 U·S·스틸重役會長 바이론·테이라氏를 羅馬敎皇廳에의 特使로任命하는同時에 敎皇에게 親書를傳達하여 平和回復에 協力하도록 要請하엿는데 루스벨트大統領은 다시 明年春頃 歐洲交戰國에 對하여 또한번 最後의 和平提案을하려고 目下愼重히 計畫中이라고한다 即二十七日AP華盛頓支局은 消息通側의 觀測이라고하여 루스벨트大統領이 廣汎한平和回復의方式을 鍊磨하고잇는것은 最近大統領의 如左한動靜에依하여 窺察할수잇다고 報道하고잇다

一、羅馬敎皇으로十二世와 協力하여 和平提唱을할 생각으로 大統領은 U·S·스틸重役會長 바이론·테이라氏를 敎皇廳에의 特使로任命하엿다

一、白堊館當局은 二十七日루스벨트大統領이 米國宗敎界의最高指導者와 長時間에 亘하여 平和回復의 方法手段에對하여 協議한事實을 公表하엿는데 그席上에서 米國新敎徒敎會聯盟會長 조지·파트릭博士及 米國猶太敎聯盟會長 사이라스·아드라博士等은 大統領의 提案에 衷心으로 贊意를表하고 될수잇는限 援助를不惜한다고 言明하엿다고한다

一、케네디駐英대使 부릿트駐白兩大使와 國務省內國際問題特別顧問으로 任命하엿다

一、大統領이 各宗敎團體에 送付한 크리스마스書翰에서 이들 宗敎團體의 歐洲平和恢復에의 協力을 要望하엿다

一、大統領은 最近伊太利의 協力을 求하려고 伊太利政府에 對하여 親善의 意思를 表示하고잇다는 風評及 駐伊大使를 近近更迭할 意向이라는情報가 傳하고잇다

一、大統領은 伊太利政府와 敎皇廳이 和平運動이라는 共通運動에 結託하게되엇다는 情報를 歡迎하여 極히 滿足의 意를 表하고잇다 (寫眞은 루大統領)

西部戰線活潑

【巴里二十七日發同盟】佛軍司令部發表二十七日모젤及자르兩河間에 있어서 佛獨兩軍은 活潑한活動을 展開하엿고 또過去三週間에敵潛水艦二隻이 我驅逐艦에 依하여 擊沈되엇다 卽 스프고잇크만단데이복크號(六三〇噸)及 巡洋潛水艦 시톡크號(一四五六噸)及 라어유즈(一、二七〇噸)는 海軍機와協力 敵潛水艦一隻을 擊沈하엿다 따라서 시톡크號는 一個月을 못지나 敵潛水艦二隻을 擊沈한셈이다

獨蘇航空協定成立

【伯林二十七日發同盟】獨蘇兩國間의 定期航空路開設問題는 벌써부터 兩國間에 交涉中이엇던바 二十七日에이르러 이에關한 協定이 成立되어 明年一月二十一日을 期하여 伯林、莫斯科間에 定期航空을 開始하기로 되엇다 新空路는 途中케니히스베르크에 漢璧堡定으로將來路線은 스코히市비아로스토크兩市에도延長되어 [illegible] 되엇다 蘇聯間의 貨物輸送을 圓滑시키기爲하여 鐵道協定이 成立하여獨蘇兩國間에 새로 九驛이 開設되어 鑛油와 穀物等의 物資가 蘇新設驛으로부터 獨逸에向하여 直通輸送되고잇다

和平通電一周年

汪氏、今夜放送

【上海二十八日發同盟】汪精衛氏가 和平救國의 第一次 通電을 發한뒤에 벌써一年을 經過하여 來二十九日은 그記念日인데 同氏는 때마침 오放送을 하기로되엇다

의 宣傳機關인 中央廣播電臺가 設立되엇스므로 이를機會로 二十八日 午後十時 (日本時間)新中央政權 成立에 目睫에둔 歷史的 라디

岡本報道部長

一月一日에京城驛發

支那事變勃發以來 第一線에出征하여 北支 中支戰線에서 岡本部隊長으로서 赫赫한 武勳을 세우고 도라와서 以來 一年半동안 二千師團報道部長으로 또는 在鄕軍人會龍山聯合分會支部長으로서 活動을한 岡本鎭臣少將은 이번에 [illegible] 一月一日에 出發할터이다

이에岡本少將은 二十八日正午에 師團出入記者團에게 다음과가튼인사의 이야기를하엿다

이번에轉任의御命에接하여 不日內로 朝鮮을떠나게 되엇다 참으로 惜別의情을 禁할수업다 回顧하건대 二千師團報道部長으로도 또는在鄕軍人會龍山聯合會支部長으로도 在鄕一年동안 今日에 이르게된것은 참으로 朝鮮官民各位의援助로 感謝하여 마지안는다 또 戰時前途는 아직도 遼遠하며 國際關係도 漸漸 微妙하여가는 이때에 朝鮮各位에게 從來의 銃後後援을 感謝하는同時에 將來에도 一層 後援이잇기를 希望하여마지안는다

(寫眞은 岡本部長)

八面鋒

◇ 不信任을 政黨各派 有志代議士會가 決議로 阿部首相에 政府 [illegible]

◇ 有志代議士라 하지만 各派 三百五十名이 모히엇으로 보아 各政黨의 總意인것이 事實.

◇ 阿部內閣、어떤것을 올리하여 곳 辭表를 捧呈할러인가、議會를 解散하여 國民의 總意를 무를가.

◇ 政黨의 眞意를 打診後 政府의 態度를 決定한다니 數日內의 阿部首相의 動向이 注目.

◇ 消費價以上의 米穀을 가진 사람은 最高價格으로 팔어라.

◇ 살뒤주를 뷔우지 안흐면 五百圓 罰金이다-府令 公布.

◇ 當然한 處事. 街頭에선 一日一升以上을 못팔게하는데 倉庫에는 쎡어 남는것이 잇다면 神人共怒의 罪惡.

◇ 己卯年도 겨우 三日. 試鍊만흔 舊年은 가고 希望만흔 新年은 오랑.

株式 廿八日

平穩裡에 告終

前場大團圓 今年最終去會인 今朝는 東新不變인 百四十七圓三、朝新一低인三十二圓九、大新七低인七十六圓九、鐘紡一低인 百八十一圓三、滿業一高인 八十一二十圓丁、鐘新一低인百八十一圓

朝取短期

	前場 前引	前場 前引	後場 寄付	後場 大引
朝新	三·九	三·〇	三·〇	三·七
大新	[illegible]	[illegible]	[illegible]	[illegible]
東新	[illegible]	[illegible]	[illegible]	[illegible]
鐘新	[illegible]	[illegible]	[illegible]	[illegible]

(朝新 大新 東新 鐘新 滿業 鐘紡 安取 拓新 鐘實 朝石 商船 帝人新 小林新 — 東京短期: 東新 大新 鐘紡 鐘新 滿業 — 大阪短期: 大新 鐘紡 鐘新 滿業 東新 日鐘 日產 日糖 帝人 鋼管 日魯 [illegible])

朝鮮銀行勢

發行高 / 正貨準備 / 限外發行 [illegible]

日本銀行勢

發行高 / 正貨準備 / 預金高 / 貸出高 [illegible]

海外經濟 廿八日

[illegible]

諸材料의狹擊

昭和十四年 最終立會는 드디어 平穩無比한 凡調에 그치고말엇는데 이로써 豫想되엇던바와가치 年末掉尾一活躍도 보지못하고 寂寥한越年을 하게되엇다 年末으로갈수록 『인플레』의 進展은 자못顯著한것이 잇서 日銀券은 三十五億을 突破하고 아프로一段增發될 形勢이므로 『인플레』豫測이라는 支柱는 依然强固한 것이잇스나 今般議會에 對하여는 벌써 小會派側에서 政府不信任案을決議하는等始初부터 波瀾을 豫想케하며 日米、日英、日蘇의 國交調整도 아직 其端緖에 着手한 程度이므로 此際 『인플레』와 四國關係에 對한 透明維이라는兩材料에 狹擊되고 다시 크리스마스 氣分을 反映한지 歐洲에는 平和說까지 流布되는터이므로 市勢는 小高下를 거듭하면서 아무波瀾업시 드디어大團圓을 告한것이다. 明春으로갈지 好轉될을따라 다시인플레買가 再發되리라는點에 期待를가지면서 昭和十四年을 보낼수밧게업슬것이다

第十四期 決算公告

貸借對照表 (昭和十四年十一月三十日現在)

[illegible]

京城 朝日製藥株式會社 支店 全州·奉天·北京

化學治淋內服特效劑
コノパリン
고노빠린
治淋界에 特效의 大成功으로 醫藥界의 驚異的革命이다
¥3·00 7·00 11·00

百日咳·感冒·喘·息
チムツール
지무쓰-루
醫藥界에 發明的 福音 一滴의 效力으로 十數年 苦疾도 全快
一五 二 圓

高速度補血强精劑
蔘茸精
生命의 泉·人蔘의 精
¥3·00 5·00

아무리오래된
神經痛이라도
여기훌륭한良藥잇다
◎五年十年慢性頑固한神經痛、류마치스로苦痛하시는분은 아모조록速히試驗하라◎永年이것저것여러가지로애를써도 效果가업서서困難밧는분은곳試驗하라◎座骨神經痛으로허리가아파서정한매는분은試驗하라◎身體가아푸고手足이저리고中風과가티되어서困難밧는분은試驗하라◎肋神經으로 머리가무겁고氣分이나쁘고顔面神經으로아푸고떨려서困難밧는분은試驗하라◎어깨와목이뻣시결려서당장애술이끄어질듯苦痛밧는분은試驗하라
◎이專門藥을服用發日부터大小便이變色하고작구만藥効가 用이內服으로도알수잇는同時에筋肉의毒素를體外로除去하는實로浪費업는藥의效能에依하여보통이것이第一이라는모든 痛症狀의好調를確認케됩니다
【五十錢分無代送呈함申込하라】
定價 十二日分 三圓·廿四日分 五圓·六十日分 十圓
大阪市天王寺區石ヶ辻町
いぬねこや本店
振替大阪八一八六五番

肺病 肋膜炎
自宅에서秘密히速히낫게하는데大端히有益한돈으로는살수업는珍奇한治療參考書를無代로頒册합니다
(이것만은꼭읽어둘必要가잇습니다 곳申込해주십시요)
大阪市港區石田布屋町
角田正直

新發明 科學保溫衣
추운추운더울는
神奇한
防寒衣의發明!
◇新發明◇溫科學的으로硏究된保溫衣인데 [illegible]
說明書無代進呈
定價
保溫衣四円、極上品チョッキ型(大人用四円五十錢 幼少年用四円) 男子用袴又三円五十錢、婦人用ズロース(大人用四円五十錢、少年用 四円) 科學足袋下(靴下の下に履く足袋)八十錢。
送料右各一著、內地十錢、朝鮮滿洲十二錢、蒙疆關東十五錢、北支五十五錢・代金引換 各二十錢増し
本舖 大阪市北區空心町二ノ二十二 日本科學衣硏究所
振替大阪一七三八九八番
特約店募集

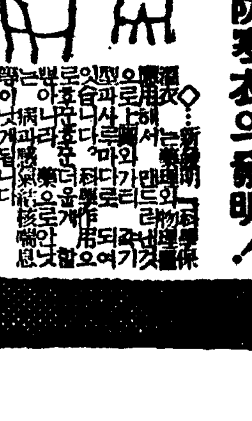

京畿道食糧配給 調整委員部를設置

在庫와動態를調査하여 "食糧問題完全解決"

—調整部委員과相談役은道首腦部로構成하고—

參與엔地主와精米業者로

작이상의총독부에서는 미곡배급조정령을 실시하여 전시식량수급의 원활을 기하고 그완전한운용을 도모하려고 이십일부 별항과가튼 면민 강원전투제를개시하엿는데 조선중앙부에 배하여구의 경인(京仁)개도회 식량배급조정의원부를 설치하고 식량수급 조절 지를가지고잇는 경기도에서는 미곡배급조정령 기회로 더안충진의 만전을기하기로되엇다

경기도식량배급조정위원부는아 플로 도내 식량수급통제의 통(會)를 할기관인데 이(李)사업부장을 수반으로 열명의 부원과 내무, 경찰양부장및 경성부윤을 상담역으로하고 참여로는 정미업자대표와 지주대표등 각각두명씩을두엇다 이상위원부는 아플로 각부와군에서 유력한 정미업자와 미곡상으로 조직되는 배급조합을 통하여 재고(在庫) 동태(動態)조사와 방곡(放穀)을 시키로되어 식량문제의 완전하해결을 도모하게되엇다 이상으로 현안중에 잇던 미곡수급에 관하여서는 백미나 잡곡이나 모두 가격 분량 품질등에따하여 안심하고 소비자가 사게 되엇스므로 오래동안문제중에잇던반미문제는 일단락을 지어다

京畿道食糧配給調整委員部 部長李産業部長 部員近藤農務課長 同佐伯農村振興課長 同李産業課長 同日野社會課長 同畠田經濟警察課長 同加藤保安課長 同北村高等警察課長 同平出技師 同瀨藤技師 同梅木 相談役 京城府勸業課長 相談役鍾合道內務部長 同高道警察部長同高橋京城府尹 參與精米業者久太郎(精米業代表) 同小笠原義雄(精米業代表) 同三井榮長(地主代表) 同金季洙(地主代表)

消費者의不安一掃

米穀의偏在를禁하고賣惜、買占은徹底取締

京畿道警察部長談話發表

미곡의 적정한가격과 원활한 배급은 국민생활에 극히중대한 영향을 미칠뿐만아니라 치안확보에도 중대한관계가잇다 이번 종래의 가격통제이어서 수량통제를 할수잇는 미곡배급조정령의실시로 미곡의편재를 고르게하는한편 종래와가튼 염정수의는일소되고 필요에의하여 단호 출하(出荷)명령을 발하게되므로 지주및 쌀가진사람의 매석(賣惜)행위는 절대불가능하게되어 소비자의 불안은 일소된것이다 따라서 금후 미곡일반의 취체는 공정가격의 확보는 물론 품질의저하 매석 매점(買占)등 제국의 식량정책에 배반되는 행위는 엄중처벌할방침이다 그러나 이상 각종법령의 원활한 수행은 다만취체의강화로만은 만전을기할수가 업는것이니 이기회에 판미업자가되어 전시의 경제전사(經濟戰士)로서의 이상달성에 협력하여주기를 바란다

三百餘府職員 增俸

경성부에서는 오는사월일부로 연말증봉(增俸)을 하기로되엇는데 이번에증봉될 부직원은 총수삼백오십이명에 달할터이다

國語讀本配付 編纂費補助

국어보급게회에의한 국어강습회 교과용국어독본은 조선교화단체연합회에서 동회사업으로무상배부를 하고잇는데 총독부에서는 전년의실적에비추어 금년에도 편찬배부비로서 일만구백삼십원을 보조하기로되엇다

土耳其地震 死傷者數百名

【앙카라廿七日發同盟】 이십칠일 새벽 아나토리아의 농업지방에 큰지진이 일어나 동부지방은더욱심햇는데 비보(悲報)기 계속해서 앙카라에 들어오고잇다 현재까지의 보고에 의하면 올즈 아마스야、시바스、도카도에르진칸등각도시는 일부가 파괴되고 또다수한 부락이 전멸하여 주민사이에 일대공황을 일으키고 잇다 처음 보도만으로도 벌써사상자가 수백명에 달하고잇스므로 정부와 민간단체는 방금구제에분주하다고한다

納稅에도年末景氣

滯納업시換歲하려는銃後誠意

다른관청이모두 쉬지마는 세금받는업무가튼것은 해아리지안는듯 경성부금고는한줄기의햇발도 맛보지못하는 어둠 컴컴한부청 지하실에서 섯달그믐까지 버틸작정이라한다 섯달은 제일기지세를비롯하여 자본리자세, 수의자부담금, 특별영업세의 납기이다

이에 한푼이라도 빗슬지지안코 파세하려는 경성부민들의마음은나제는부청을비롯하여 세곳의출장소로 밤이면밤으로 부내 열두곳야간금고로몰려든다

……

이십팔일 판공서의 사무마금파 함께 문을 닷게된 야간금고는 본에는 시시하여보이나 초저녁여섯시부터 다홉시까지 세시간동안에한곳에서 삼만원을 바다들인다고한다 물론하루 백만원이라는 나제바다들이는수짜에비한다면 보잘것업는수이지만 세금에 대한부민들의인식을 엿볼수잇지안흘까?

……

부청지하실 컴컴한한모퉁이 "라라다다다다"마치잡호안에서 쏘는기관총가튼소금한"스탬프"찍는소리는 부금고원들의손은직착하게 그러나 재빨리논다 여기는 은행과달라지전의넘어가는소리에 대신하여 운전동전의 세게인듯한 느낌이잇다

……

짜랑 짜랑 땡그렁 땡그렁 나느니 운전 동전의소리만이유난히 크게들린다 아무래도 영업세가 제일 체납됩니다 타산적인 상인들에게 길리고보면 부청도 어쩔수업는것일까?

매기삼사할의체납중 태반은 영업세라한다 점잔히숨을지어서 차례오기만기다리는 납세인들의종용한태도와는 딴판으로그들의 마음은「랑라다다다닥」하는 기관총아닌조급한「스탬프」찍는소리를따라고 저물어가는 장안스거리를제멋대로 헤매인다 (사진은 야간금고)

간득들어차 표면만은 어디까지든지 침착한빗을 띄우고 줄을 지어 차례올때만을 기다리고 묵묵히 서잇는 납세인들의 뛰는마음을 더욱 새롭게한다

自肅의巷間 歲暮의動悸 ⑥

映畫"授業料"紛失

封切압두고 맛난變怪

소화생의 작문으로 총독상을 받은 전남광주(光州)소화교아동 우수영(禹壽榮)군의작문 수업료(授業料)란글은 일와 천하의명문으로 동경문단에도 당당이소개되고나서 서울의 고려영화사(高麗映畵社)에서는 이를영화로 만들기로하여 지나사월부터 최인규(崔寅奎)씨감독으로 촬영을 개시하여 시월까지에는 대략한 제작을끗내고 다시 동경에보내서 최후의손질을하려고 신일월 경성역에서 철도소하물로 발송한이래 일개월후의 공개를 압두고 떼룸의 간곳이 묘연하여 영화사당국이며 철도당국이 선후책을 협의중에잇다 즉 영화필림은 봄음까지 마추어노흔전부 여덟권의것으로 총량이십삼키로의 집직한개로만들어 십일월일일에 경성역에서 발송하여 동경(東京)「케에쓰」토-키제작회사로 발송해든것인데 그후잠건을바다다는 소식이업서 찾기시작하여 십이월하순까지 각방면으로 조사하결과 부산(釜山)서 연락선에 옮겨실은것까지는 판명되엇스나 그후는 간곳을 몰라 최근은 철도성당국에서도분실된것으로 결말을 지게될형세에잇서서 손해배상을 어느정도로 할것이냐가 논의되고 잇는모양이다 그동안 촬영비용을 고려영화로서는 약삼만원치고잇는모양인데 각방면에서 동영화가기대되고잇던것이요 겸하여 영화필림의분실이란 처음되는일이라 각방면으로 금후처리가 어떠케 될것이가가 주목되고잇다

옷감은合流로 京城鍾路一の五六

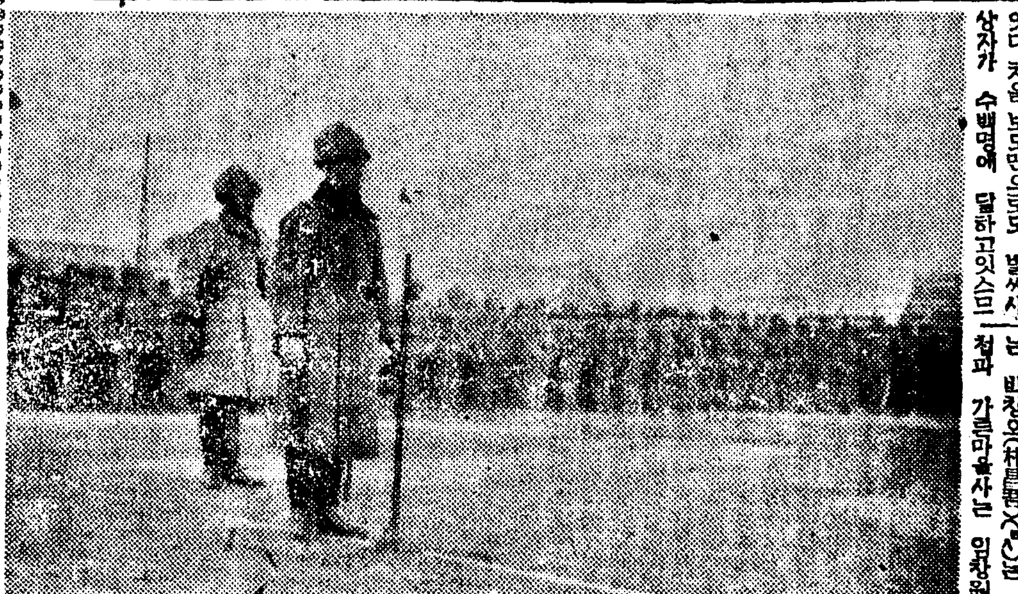

싸움하다殺人

【全南安新發】 전남완도군 노화면신량리(莞島郡蘆花面新良里)사는 박창오(朴昌吾)는 자기처와 가튼마을사는 임창원(林昌元)과의사이에 부정사건이 잇다하여 임창원을구타한결과 임창원의 형 임창수(林昌洙)는 박창오의 국부를 물어차서 그만그자리에 서죽게하엿습니다 이를전한 소관경찰에서는 가해자 임창수를 검거하여 엄중취조중이라한다

武勳에빗나는勇士들 凜凜하게歸還

木越大佐銃後의後援을感謝

지나사변이 일어나던첫해 전선에용감히 출동하여 이래삼년동안에 하북(河北)산서(山西)의 각전선에서 만흔전훈을세운 목월(木越)대좌이하 ○○명의 장병은 ○○일 ○○시 ○○역에 빗나게 돌아왓다 역두에는 군관민각단체 학생생도등 수천명이경성하여 환영하엿다 환영자측대표로부터 간곡한 환영사가잇슨뒤에 목월대좌로부터 그동안 총후국민의열렬한 원조에대하여 진심으로 감사한다는 인사가잇섯다 그리고서 장병일동은 오래간만에 그리운원대로 들어갓다

이지음 자정 지나 종로거리에 나서면 발디딜곳이 발분 휘청휘청 걸어가는 지못해보이는술천구들이 전에업시 현저히 더만타 그이유는 역시 상여금덕이라고 볼수박게 업다 ◆월급은 자숙은하고 잇게지만, 일년동안일을 대략 마치고 나서 일에 매여든 몸이 풀려나고보니 친구간에 어울려 어차피한잔 먹게되엇다 하면 대강 대강 ◆이래서 평소에술을 그리먹든 친구까지 거리에 나서게되어 밤거리가 여간부프게 안되는모양이데 결국은 상여금받은 돈놀이 주머니에들어잇기 때문에 술먹게되는것만은 사실이다 ◆그러면 술을먹을만한 돈이 과연 남을일까? 돈이 예산이상으로 남어서 먹게된다고해도 남는다는점도가 얼마인지 한번생각해볼일이다◆그러나 한편에는 반드시 그리치 안흔것도 업지안흘것이니 상여금을받은대도 결국은언말섬이맛지안코 모자란다고 에라 이왕이면 모자라는돈이로 술이나 한잔먹자하고 술을먹게된것일는지 ◆이래서 먹어업시하고 저래서 먹어업시한대서는 월급쟁이돈이 남어나리만무하다▲ 이야말로 자숙 경계할일

總督府의終務式

판청의금년은 오늘로써 마지막이다 총독부종무식(終務式)은 이십팔일오전열시부터 총독부 제일회의실에서 판연한 축하이상과 부내제일차 소속판서장급 백여명이모여 남총독의 일년을 회고하여 다사다단을 명년에처할판리의결의를 축하는 인사를 듣고 열두시전에 끗마첫다 (사진은종무식)

霸者新義州도參加 全部六都市登場

都市氷上戰人氣高調

氷上朝鮮의 年中行事인 第五回全朝鮮都市對抗氷上大會는 朝鮮氷上競技聯盟主催와 本社後援으로 一月六日 午後一時부터 漢江綜合氷場에서 擧行하는데 參加都市는 京城、咸興、安州、平壤、京城等五都市에다가 昨年의優勝팀 新義州를 合하여 六都市가 參加하는 盛況을 이루고잇다

◇新義州팀 ◆選手 金健會 張田炳俊 張明善 洪勳榮 李寶鉉

◇京城팀 ◆選手 尹子鉉 洪得錄 申東要 崔三孫 金三峰 林

◇安州팀 ◆選手 李■■ 文東植 吳■洪 金志洙

◇平壤팀 ◆監督 ■■外 選手七名

◇咸興팀 ◆選手 李■甲 金■ 鎬 金容■ ■■

◇京城팀 ◆選手 金正■ 崔■ 安■■ 張日弘 金容■ 張■■ 朴性用

淑明籠球軍 今朝壯途에登程

淑明高女籠球部에서는 大日本籠球協會朝鮮支部의 推薦을바다 第九回全日本女子籠球選手權大會에 出場코자 今二十八日午前九時 京城驛發列車로 壯途에 올랏는데 一行은 ■■과 ■■■氏외 選手들이다 이번에는 ■■■ 서■■■인 데 ■■의 ■■으로 이번만은 ■■을 가지고 잇습니다 ■■■■에 잇서서는 內地女子와 水準과 別로히 差가업스리만치되엇스나 그남의 ■■에 ■■가 左右되는것입니다 ■■■다서 別로 미만 업시가면 어려운의 期待에 벗어나지안는 ■■하겟습니다

立敎籠球對戰日程

【마니라同盟】 二十五日마니라에到着한 立敎籠球隊의 滯比中의 試合日程은 다음과가다

▲二十八日 對■■■大學

▲三十一日 對네그로스州聯合軍

▲一月三日 對마니라商業 工業

淑明과進明 籠球對陣決定

全日本女子綜合籠球大會의 對陣은 다음과가치 抽籤決定되엇는데 淑明은 第一回戰에 ■■■와 對戰케되엇고 進明은 神奈川女師와 對戰케되엇다

◇一回戰(四日) 1 東京女高師附屬 ... 2 淑女俱(京都) ... 3 新潟高女(新潟)—■■高女(福島) 一時二十分 4 愛知縣二女 ...

明日發戰地日光에 松都中學氷上部

全日本中等氷上大會에 出場하는 開城松都中學一行八名은 그동안 安州에서 練習中이든바 二十九日午後二時四十分 京城驛發로 戰地日光으로 向發

早大에 二-一勝

【東京電話同盟】 早大對明大 덩비-戰은 二十七日 神宮競技場에서 擧行 ... 早大의 一方的 試合으로 마치엇다

早大 6 4 (3—1 / 3—0) 3 明大

氷上하키에 對하야 ①

前朝大 하키主將 崔道鏞

여기서 特記할것은 하키-의發達을■■■인데 링크兩端에 ... 링크의 넓이는 最大한것이 60×25m이고 普通「인도어」링크는 ... 170×90呎이다 ...

天氣豫報 오늘밤도 내일도 개일터이다

昨日最高 五度四 同 最低 零下一度 卄八日朝最低 同二度 同 正午 二度八

曆 ◆十二月廿九日(金曜日)陰十一月十九日◆壬子 庚子◆日出 午前七時四十七分◆日南中 零時卅五分◆日入 午後五時廿三分◆晝間 九時卅六分◆月出 午後八時四十七分◆月南中 午前九時卅二分◆月入 午前■時■分◆滿潮 午前六時五十五分 午後七時廿五分

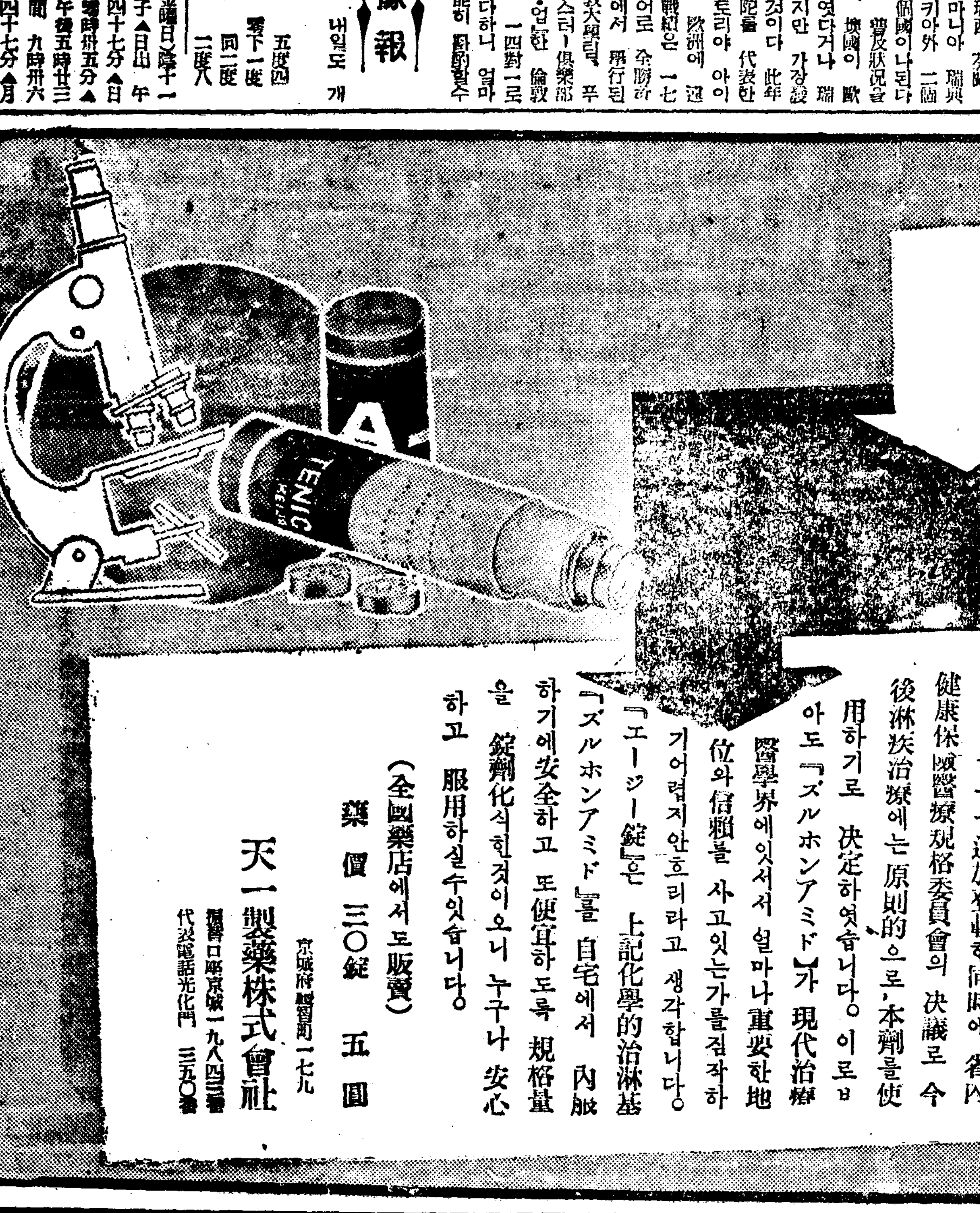

淋疾治療의標準藥

化學的治淋劑 エージー錠

二十世紀治療醫學界의最大收穫!

化學的治淋基「ズルホンアミド」의發見은一九〇九年에獨逸醫學者엘-리히博士가發見한梅毒에對한「六〇六號」以來現世紀治療醫學界의最大收穫으로淋疾乃至淋疾性諸併發症即尿道炎、膀胱炎、子宮炎、攝護腺炎、睾丸炎、膿漏眼、關節炎等等、從來에不治의難病이라고稱하든諸疾病을完全히征服하기에이르렷습니다。

治療期間의驚異的短縮에도成功!

化學的治淋基「ズルホンアミド」의淋疾治癒機轉은淋菌이潛伏하고잇는生體內의各組織속에들어가淋菌에게猛烈한選擇的殲滅作用을呈함으로로써二、三日以內에膿分泌을停止식히고疼痛을緩解식힘으로써急性淋疾이면一週日連服、아무리頑强한慢性淋疾이라도二週日連服으로快治하야治療期間短縮에도驚異的新記錄을作成하야世界學界에萬丈의氣焰을吐하고잇습니다。

厚生省에서淋疾治療의標準藥으로決定!

그러므로厚生省에서는今般日本藥局方改正에際하야本劑를「ズルファミン」이란이름으로追加登載한同時에省內健康保險醫療規格委員會의決議로今後淋疾治療에는原則的으로本劑를使用하기로決定하엿습니다。이로ㅂ아도「ズルホンアミド」가現代治療醫學界에잇서서얼마나重要한地位와信賴를사고잇는가를짐작하기어렵지안흐리라고생각합니다。

「エージー錠」은上記化學的治淋基「ズルホンアミド」를自宅에서內服하기에安全하고또便宜하도록規格量을錠劑化식힌것이오니누구나安心하고服用하실수잇습니다。

(全國藥店에서도販賣)

藥價 三〇錠 五圓

京城府鍾路二丁目一七九 天一製藥株式會社 振替口座京城一九八四三番 代表電話光化門 三五〇番

教育界掉尾의快消息
基金四十萬圓完成
年內認可手續마칠咸興商校

【咸興支社發】 소화십사년도 함흥사회의 가장큰 사업으로 부민들의총력전(總力戰)의격전서라고 할만한 함흥상업보습학교(咸興商業補習學校)기성회의 활동은 그기금 모집계획의 사십만원을 완전히만드러가지고서 그것을 수합하는하편에 학교인가수속에 분주하고잇다

이학교의 기금조성운동은 지난 오월중순부터 해산된 상업회(商業會)와 유지들로서 조직되어 경제당국의 절대한 후원을어더가지고 유지들에게서 그히사를 구하엿는데 판부에서는 처음보든 거액의 기부신입이속속 들어와서 기성회가 조직된지 불과반년만에 예정의사십만원이 초과되게된것이다 그리하여 십이월에들어와서는 그수합에 힘쓰고잇는데 벌써이십만원 가량은 들어와스며 기외도 연내로는모두들어올것이라하다 기성회에서는 방금 재단법인 인가수속을 총독부에하는한편 학교인가수속을 이십륙일기성회의박정여(朴鼎汝)씨가 상경하야 당국에 도지사의 권하으로 연내로수속은 모다치게될터이며 늦어도명년게학때까지는 삼년제상업학교로 될것이다 그리고 현재대흥여숙(大興義塾)의교사에 재학중인입생들의 연생도 이백여명도전부 그시설학교로 인계수용할터이라고한다

校名은商業專修
元新興小校舍서開校

함흥부민의 총력전으로된 함흥상업보습학교는 명춘부터 개교되게되엇다고함은 별항과 갓거니와 그학교의 이름은 본래상업보습학교라고 정한것을 고처서 새로 상업전수학교라고 이름지을터이라고한다

교사는 방금 시내에 가장 적당한곳을 물색하여 장차는신축하기로 할터인데 그때까지는 현재의 구도청사로부터 옮겨서 함흥시사읍 본래신흥소학교(新興小學校)집을 빌어서 교수하게될터이라고 하는데 이로써 임시적이나마 내용외관이 모든정비할 실업학교로 재출발을 하게되엇다

轢死事故는
人道가업슴이原因

【眞池洞】 통강군 평남선 진지동역에(大城里)는 평남선 진지동역에서 서남으로 삼키로되는곳인데 선로가아니면 진지동에 내왕할수업게되어 해마다 늑사(轢死)사고가 한두사람식은되어 선로가생겨서 오늘까지 상당한 사상자가 나고하는바 단지에는 인마도로가인는 때다가 안마도로가업는 까닭이라한다 이러사고를 방지하기위하여 인마도로(人馬道路)를 설치하여 달라고 철도사고방지회에서당국에진정키로 하엿다한다

【旺場】 아치에는 그역에서 오전일곱시 삼십이분발(八〇四號)열차를 기다리는 손님들이 무수하엿는데도불구하고 차표는 팔지안코잇다가 ▲손님들의 재촉에못이겨 겨우출찰은 개시하엿스나 기차는어느듯 발차하고말어 차를못탄동객들의 불평으로 일시혼란을이루엇다 (舍人)

菜蔬價公定爲해
業者懇談會開催

【平南支社發】 가정생활에직결하고잇는야채류는 품목중정가격판내에서 버서난것을기회로 통절을당하여 가격이하엿시 뛰어오르고잇스므로 평양부에서는 부민생활안정상 묵과할수업는일이라하여 대책을강구중이던바 결국업자들의자각에의한 자숙적태도에기대하지안흐면 안되겟다하여수일전 위선부내공설시장내의 채소판매업자오십여명을 초청하고 간담회를 개최하엿는데 아프로는절국현정가격을 정하여 가격을 억제하게될모양이다

大榮學院도蘇生
金教駿氏單獨引繼키로決定

【忠南支社發】 공립학교에서 낙격된 무산아동 오백여명을 교육해오던 대전부내 대영학원(大榮學院)의 존폐문제는 오래전부터 부보에 누남하엿거니와 이학원은 본래 정호영(鄭皓永)씨경영으로 부내영정(榮町)에서십수년을 계속해와는데 지난번 돈모공장(豚毛工場)의 진출로 말미아마 교사를 빼기고 한때는 거리에 나안게 되엇슴으로 아니라 폐지하지안코서는 어쩔수업는 처지에잇섯다 그리해서이를 다시 살리려는 결심을가지고 김교준(金敎駿)정일덕(鄭一德)오창헌(吳昌憲)방은환(方殷煥)조강히(趙岡熙)윤용섭(尹用燮)정호영(鄭皓永)제씨가 그 학원유지회를 조직하고 맹렬히 활동을 거듭해오든결과 마침내큰효과를어더 동정(東町)에 원사(院舍)를 매수하고 다시 계속경영케 되엇섯는데 요즘와서는전기 김교준씨가 단독경영을선언하고 일체책임을 인수하엿스므로 전기학원의 전도는 실로 그기초를 반석우에노코 활발하게 지행하게되엇다 이리해서다년간 교육사업에 헌신전노력을 해온 김씨에대한 칭송은놉흔바요 신학기가 멀지안흔 요즘 이러한낭보가 들려오는것은 교육계도미의 서자로서 일반학령 아동과 학부형에게 만흔기쁨을 주고잇다

陣容을更新强化
大鎭南浦建設期成會

【鎭南浦】 대진남포건설기성회는 수년전 창립이래 공장유치、항만확장등 진남포발전사상 막대한공헌을 남기고잇거니와 해가 저무러가는 지난이십칠일오후두시부터 공회당에서 정기총회를 열고 과거일년간 활동상황보고와 십오년도에 실행할 사업진행을 토의한후 아래와가치 임원을 개선하엿다는바 특히 금번선출된 리사들은 왕성한 활약이 기대된다고한다

會長 澁谷禮治　副會長 加藤藤太郎　佐藤良五郎

常任理事 重枝太榮 尹秉元 石川益次

理事 朴文煥 野田良二 木曜三郎 鈴木孝太郎 黃潤 金秉根 劉泰鎬

平壤府物價指數
依然騰貴一路

【平南支社發】 평양부의 조사에의하면 소화팔년을 기준(一〇〇)으로하는 물가지수로 십이월십삼일의소매지수는총평균(一九八、六)로전월보다도「七」이 올랏다

	十一月	前月
食料品		
第一類	二三七、九	二三三、九
衣料品類	一九六、三	一九〇、八
燃料	一六一、三	一五三、五
雜品	一六一、七	一五六、八
平均	一九八、六	一九一、四

疑似天然痘患者
旺場서도一名發見

【旺場】 함남에 천연두환자가속출하고잇다함은 매일보도한바와갓거니와 바외갓거니와 박역에노력하고잇던 왕장경찰관주재소(旺場警察官駐在所)에서는 지난이십삼일에 왕장신시장에서 유사환자일명을 발견하는즉시로 환자의 가정을 엄밀히소독하고 외인의출입을엄금하는동시에 그이일부터 학교 정거장등 요처에서 임시종두(臨時種痘)를 시행중이라고한다

年末同情金모아
社會團體에寄贈
元山進誠小學校赤誠

【元山】 원산명석동진성(進誠)심상소학교에서는 요지음 직원과 아동들이 연말구제를위하여 돈을모호던중 그것이 사십팔원십구전이나되엇스므로 아래와가치 각각나누어보내엇다

一、恤兵金 二十圓〇八錢也

一、朝鮮結核豫防協會 十圓五十錢

一、元山救世軍慈善院 十圓也

一、南朝鮮旱害救濟金 七圓六十一錢

以上合計 四十八圓十九錢

農振運動을强化
忠南道課長級總動員
各地에서講演會開催

【忠南支社發】 농촌진흥운동실시이래 관민의 협력에 의하여 착착그효과를 나타내게 되는중 지나사변과 금년에 한해등으로 말미아마 만흔자질을 초래하게되엇스므로 충남도에서는 일반농민의 생활과 영농양방면에 일층긴밀한 지도를가해서 이들을 바로잡기위하여 제일선의 읍면직원등과 협동해서 본운동과 신운동의 융화를 강조하는동시에 농가실지 지도의 철저를 기하고저 다음과가튼 일정을정하고 강습, 면리원의 전원과 기타지도기관의 직원을 총동원해서 도내각지에서 강연회 간담회등을 개최하기로 되엇다

郡名	日割	出席者
大德	一月十六日	農振課長
燕岐	同 十七日	理財課長
公州	同 十七日	農務課長
論山	同 十八日	同
扶餘	同 十八日	田內主事
舒川	同 十七日	同
保寧	同 十八日	警務課長
靑陽	同 十七日	田內主事
洪城	同 十六日	學務課長
禮山	同 十七日	社會課長
瑞山	同 十九日	農振課長
唐津	同 十八日	同
牙山	同 二十六日	理財課長
天安	同 十七日	地方課長

가난한產母에
溫情의觸手

【寧遠】 평남영원군읍내(寧遠郡邑內)에 거주하는 박일록(朴日祿)은 원래 빈한한사람으로 남과가치 완전한 여지를 처르마 ...

時間給水制解除
大田府民의食水걱정은解消

【忠南支社發】 오래동안 부민의 생활에 위협을 주고잇던 대전상수도는 그동안부당국의 꾸준한노력으로 공비팔천이백원을던저 대전천(大田川)상류에샘(井)을 파서 저수지로 넘기는공사가 완성되엇스므로 이십팔일부터 시간급수제도가 해제되엇는데 여름동안부터 가겨오든 부민의식수걱정이 일소되엇는데 부당국에서는 아주도 만일을 염려하여 극력절약해주기를바란다고한다

一部는結局收用
大端川計畫의用地解決在邇

【咸南支社發】 대단천개발공사의용지 매수는 아리도수소부분이를 남기고잇는데 결국되대로토지수용령의 적용을 면치못할것으로 보이고잇다 즉아주매수되엿것은 약십만평 반개지주는 양심이상평이나 된다하는데 그중에는 대개토지부로커―로서 루기로 비싼값으로산것이니 매수에 응할수업다고 하는것이다 도당국에서는 아주도 매수에적극적으로 활동하는 한편에 그중에서 지극히강경한 오륙명에게 대하여는 수용령적용의수속을 준비하고잇다고한다

都査經會開催

【載寧】 해도불구지방에잇는 장로교회에서는 오는일월십칠일부터 십칠일까지 재령시찰교회에서 도사경(都査經)회를 열기로되엇다하는데 강사는 해주중에잇는 홍순탁(洪淳倬)목사라고한다

南船北馬

평원(平元)선 과 만포(滿浦)선 사이 (승객이만 선열차들은 요하 호관하는 니라 매일가치 계속되는 (여괄은 더욱이 일반여객들의고통을 자아내고잇는바 ▲그우에 도일부 역원들의실수까지도 빈번하여 일반의비난이놉다 ▲이제 그일례를들면 평남순천역에서는 너무나흘린는 승객들에게 시속을 느끼이지 지난이십칠일

謹告

全南支社 記者 朴琢禮 右新任 全南支社 白

谷山支局 記者 李丽孫 吳庭彬 劉元天 右新任 谷山支局 白

烏致院支局 記者 申英植 右解任 烏致院支局 白

嶺美支局 總務兼記者 李位榮 右新任 嶺美支局 白

滄州支局 表德里分局長 鄭中立 佳月里分局長 姜同能 城山浦分局長 李丽九 蘇琴浦分局長 李致良 右新任 滄州支局 白

牙山支局 記者 崔秉文 右新任 牙山支局 白

球場支局 萬寶班員 金連濬 右新任 球場支局 白

鎭海支局 記者 辛景壽 右新任 鎭海支局 白

新泰仁支局 集金員 金錫東 右新任 新泰仁支局 白

遊仙支局 總務兼記者 尹圭範 總務兼記者 李碩鉉 右解任 遊仙支局 白

高興支局 顧問 金相亨 顧問 金善洪 顧問 金正福 總務兼記者 金允東 右新任 高興支局 白

三國志 【55】
韓龍雲 譯　熊超 畵

曹操의復讐戰(五)

공융이 편지를써서 태사자에게 보처데 태사자가 갑옷을입고 말에올라 허리에는 활과화살을 메고 손에는 창을가지고나서니 성아래에잇던 도적의 무리가 달려드는지라 태사자가연하여 두어사람을 찔러죽이고에워싼곳을 뚫고 나가더니 관해가 그것을알고 반드시 구원을 청하려 가는것이라 생각하고 스스로 수백기를 거느리고 쫓차와서 사면으로 에우거늘 태사자가 창을멈추고 활을다려 사방으로 쏘매 활시위 소리를 응하여 말에떨어지지 안는자가업스매 뭇도적이 감히 쫓차오지 못하는지라 태사자가 밤을도아 평원에 이르러 유현덕을 보고 인사를 마친뒤에 공융이가 에우를 만나 구원을 청하는일을 말하고 편지를 드리데 현덕이 보기를 마치고 태사자에게묻되

『그대는 어떤사람이뇨』

『나는 태사자니 동해의 더러운 사람이라 공융으로 더부러 골육지친도 아니오 시골사람도 아니나 특별한의기가 서로맞하여 근심을 나누고 어려움을 가치할 뜻이 잇더니 이제 관해가 난폭하여 북해를 에우매 위태함이 조석에 잇는지라 공은 어질고 의로움이 나타나서 능히 남의 위급함을 구원할 듯 하고 특별히 나로하여 칼날을 무릅쓰고 에움을 뚤코 나와서 구원을 청함이로다』

현덕이 얼굴빛을 고치고

『공북해가 세상에 유비가 잇는줄을 아는가』

관해가 구원병이 이르름을 바라보고 친히 군사를 이끌고 대적할새 현덕의 군사가 적은것을보고 대소롭이 알지아니하엿더니 현덕이 관, 장과 태사자로더부러 말을 진아페 세우니 관해가 분노하여 곳 나오거늘 태사자가 나오고자할새 어느겨를에 운장이 먼저나와 곳 관해를 취하매 두말이 서로만나자 양편군사가 고함을치니 관해가 어찌운장을 당하리오 수십합에 청룡도가 빗나우다가 관해의 머리가 말아래 떨어지는지라 장비와 태사자가 두말이 일제히 나서고 창이 아울러 빗나며 적진을 짓치고 들어가고 현덕은 뒤에서 군사를 몰아 엄살하니 공융이 성위에서 태사자가 관장으로더부러 도적의 무리에 들어감이 범이 양의무리에 들어간것가치 군사가 서로 충돌함을 바라보다가 군사를 내어 성에나와 양편으로 직치니 도적의 무리가 크게패하여 항복하는자가 수가업고 나머지 무리는 뭇너저 흐터지는지라 공융이 현덕을마저 성에 들어가 예를마치고 크게 잔치를 베풀어 서로 하례하고 또 미축을 이끌러 현덕을 뵈이고 장개가 조숭을 죽인일로 조조가 군사를노하 크게 노략질하며 서주를 에우는고로 특별히 와서 구원을 청하는일을 자세히 말하니 현덕이 말하되

『도겸은 어진사람 이어늘 뜻밧게 허물업는 나리를 만낫도다』

공융이 말하되

『공은 한나라 종친이라 이제 조조가 백성을 해하며 강한것을밋고 약한이를 침범하거늘 어찌 나를더부러 가치가서 구원하지 아니하리오』

『나는 감히 사양하지는 아니하나 장수와 군사가 적으니 가벼히 움즉이기가 어려울가 두려하노라』

『내가 도겸을 구원하고자 하는것은 비록 친분을 위함이나 또한 큰의를 위함이어늘 공이 어찌홀로 의를 보든지 마음이 업스리오』

『그러할진데 청컨데 공은 먼저가면 나는 공손찬에게 가서 삼천오백이마를 빌려가지고 뒤에가리라』

『그러면 공은 신을일치 마소서』

현덕이 개연히 말하되

『공은 나를 어떠한 사람으로 아나뇨 성인이 말슴하되 예로부터 죽지안는이가 업다하고 사람이 신이아니면 서지 못한다 하엿스니 내가 군사를 어드면 물론이오 군사를 어지못한대도 반드시 친히가리라』

공융이 허락하고 미축을 서주로 돌려보내어 보하게 하고 군마를 수습하여 떠날새 태사자가 말하되

『어미의 명을 바다 와서 도웁더니 이제 다행히 일이 업고 양주자사 유요(劉繇)는 나와 한고을 사람이라 오라는 편지가 잇스므로 아니갈수가 업스니 다음에 만나기를 청하노라』

공융이 금은과 비단을 주니 태사자가 질기어받지 아니하고 돌아가 어머니를 보데 어머니가 기뻐하며

『내가 너로하여금 공북해의은혜를 가프는것을 기뻐한다』

하고 다시 태사자를 양주로 보내엇다

朝報案內

피아노 舶來品安價讓渡 西北商會 (電話三一七三)

募集 本社製造賣藥五十餘種 地方販賣員各郡一名採用 京城府上町 保生製藥會社

社員 地方出張社員 至急若干名採用 京城府 保生製藥會社

讓渡 米國製ナショナル金錢登錄機 電話光三八六番

洋服 國民服、オーバー、紳士服 富永洋服店 京城府黃金町三丁目

上手寫眞師招聘 京城府光化門通

寫眞技師至急採用 本人來談 黃金町四丁目

폐병·늑막염 꼿치는약 無料 京城

治淋內服特効劑 チ・ユ・サイド G・U・CIDE 本位 效果

スケート用品 カタログ進呈 各學校御指定 大京スポーツ商會 京城安國町(以文堂ビル) 電話光化門2582番 振替京城25878番 正確なる商品は專門店にて!

强性强精藥

早漏 淋疾梅毒藥

無効返金 五積六聚

商報進呈

간질

문둥병

滿蒙特產物商會

オーケーレコード 고스모스 嘆息 朴響林

世紀의歌姬 純情의麗人 朴響林 오케―專屬入社第一聲!!

純情特急 朴響林

海上긴개안 南仁樹

담배집處女 李蘭影

李花子의 異色盤!! 新作新歌 新春歌謠

バンコクミシン時代

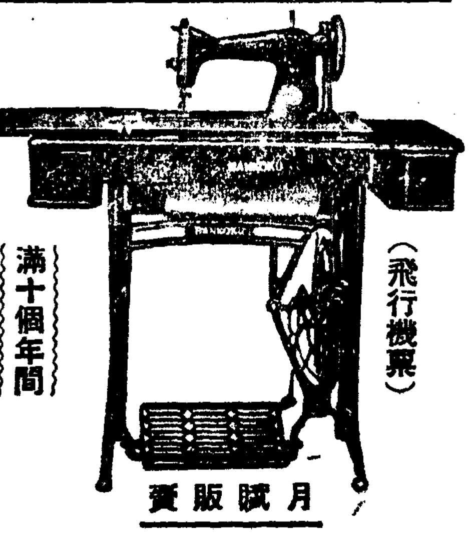

(飛行機票) 滿十個年間 責任保證付 月賦販賣

外國品을凌駕하는 純國產 バンコクミシン

バンコクミシン은 從來의國產品과는 判異한 『科學日本』의 機械工業과 精密工學의 精華로 자랑하는 堅固無比、無音輕快等 世界的 創製高級品으로서 特히 多量生產과 工場經濟의合理化에依하여 驚異的 廉價인것도 特色입니다

製造發賣元 合資會社萬國ミシン製作所 平壤府倉田里三七 電話 四五四七番 振替平壤一七八三番

地方特約分店募集

新春待望豪華映畫 讀賣連載・川口松太郎原作 大河內傳次郎待望の快演 東寶新春特作映畫 中川信夫…演出

共演 山田五十鈴 黑川彌太郎 高峰秀子 岸井明

新編 丹下左膳 隻眼の巻

ビクター 君を呼ぶ歌 特別出演 小唄勝太郎 楠木繁夫 由利あけみ コロムビア 藤山一郎 渡邊はま子 東寶 月田一郎 里見藍子 主演

29日封切

伏水修…演出 全日本代表音樂家流行歌手總出演

東寶 若劇

求職案內

速治劑 新肌丸 新發明 白癜紫癜麻木 蟻行痲痛症 手足痲痺其他瘡潰 문둥병 癩病 京城府龍頭町 東都製藥合資會社

빅타―三歌姬의最近호트

朴丹馬 그리운눈동자 KJ-一三六五 들레방아 KJ-一三六六 微風의언덕 KJ-一三六二

黃琴心 沈淸의노래 KJ-一三六〇 원망스럽소 KJ-一三五三 曠野에서 KJ-一三六五

趙白鳥 맹세를마려요 KJ-一三六八 울지마라미나리 KJ-一三五九 치마폭눈물 KJ-一三六六

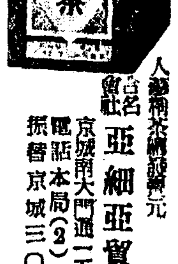

高麗人參精茶 植物性호르몬豊富含有 體位向上 精力增進 定價 大一圓五十錢 中一圓 小八十錢 合名會社亞細亞貿易公司 京城南大門通

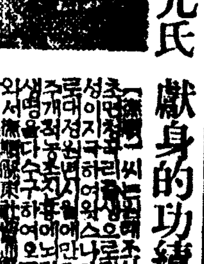

會長 尹仁元氏 獻身的功績의積滯

特殊藥用크림 アモンパパヤ 여드름

本報江陵支局電話開通 江陵 二一六番

流行歌 Columbia 情두고가는님아 레코―드番號 C-2017 一枚金一圓二〇錢 吹込 朴靑星

가는배가 날가잇나 잡는배가 날못잇나 아―무어지는 요소네에 아―띄운물이 …

콜럼비아普及盤

東洋工科學院生徒募集

WAKAMOTO

寒波襲來！

呼吸器と胃腸に御注意

昨今과가티朝夕으로寒波가襲來해오면、胃와腸은急激히厥冷해지고、그때문에顯著히活動力이減退해서 胃腸의病은더처서 慢性이되기쉽고 나가서는 身體가衰弱해서 抗病力이減退하므로 病은胃腸에만그치지안케됩니다。寒波는또鼻・咽喉・氣管・肺等呼吸器를襲擊합니다。呼吸器가弱한분에게 잇서서는 마스크와厚衣로 이것을防備하는것도不得已한일이지마는 아무튼抵抗力이弱해서는어절수업습니다。抵抗力만强하면 寒波不可恐―― 이라는것보다도寒冷의刺戟이結核의療養等에는도로혀有利하게도되므로 (錠劑)わかもと를活用해서胃腸의諸機能을强健케營爲하고 氣道粘膜을强化하는 諸榮養을充實해서積極的鬪病에、腺病體質의改善에 効果를내는好機는지금입니다。

喰菌力을數倍나

(錠劑)わかもと를服用하시면非特異性刺戟에依해서病菌을喰盡하는白血球가體內에大端히增殖해옵니다。結核菌은大部分리포이드라는膜으로덥혀잇는것인대 (錠劑)わかもと中의酵素리파ー제는리포이드膜을溶解해서菌을裸體로베껴놋는것이므로白血球의喰菌力은數倍化하고肺에서의病菌의勢力은一層弱해지는것입니다。

咳嗽와痰만을目前의敵으로하고鎭咳와祛痰藥을쓰는것은 一時鎭靜에不過하고 濫用하면 副作用의念慮도 잇스나 (錠劑)わかもと는拔本塞源的으로 結核의病勢를挫折하는點으로 症狀에만붓잡히는藥과는 그趣意가全然달습니다。

비타민의併用

醫師의臨床體驗에依하면비타민A・D・B等은別個로주는것보다 同時에주는 便이効率이큰것입니다。이것은各種비타민相互効果를助長하는 性質을가진 證據인대 (錠劑)わかもと는가장B가豊富하고A・D가그다음이外에아미노酸、카루슘等도적지안흐므로 服用者는偏頗업시 榮養이攝取되여서 治病力이旺盛케되고、熱은내리고盜汗은 멋고 氣分爽快를느끼며體重을增加하는等의 기뻐할 恢復의길을거를수가잇스며 從來의腺病體質은 一變해서 感氣에걸리지안는 튼튼한體質이됩니다。

常習便秘

厥冷으로오는胃腸가다루泄瀉에對해서는外部로부터保温의加療를하는同時에 (錠劑)わかもと의連續的服用이有効합니다。有害物을一掃하고 腸內에繁殖한腐敗菌을殺滅하는우에 가다루를이르키고 잇는 胃腸粘膜을健常한狀態로恢復케하는結果、頻回의泄瀉도멋고 慢性化하는것을防止합니다

胃腸カタル

空腹、美味에끼여서의暴飮暴食은消化不良의原因이되는대、지아스타ー제와가튼것은澱粉바께消化하는能力이업는外에 (錠劑)わかもと에는 澱粉、脂肪、蛋白等의消化에必要한各種의酵素가含有되여잇스므로服用하면 消化는停滯업시되고 吐氣와 가슴이달리는것도개여서 快適한食慾을誘起합니다。

消化不良

便의秘結과泄瀉가交互로오는常習便秘를原因的으로快通해서 조고마한 副作用도習慣性도업게 하는것은 (錠劑)わかもと의賞揚되는藥効의 하나입니다。이것은普通의下劑로는 効果를볼수업는 腸管의蠕動運動의 變調를組織細胞에作用시켜서活潑好調케하고生理的自然의 排便을營爲하도록하는까닭입니다。

胃腸病에對한『(錠劑)わかもと』의効果는複合藥用酵母菌劑特有의强力한細胞賦活作用을中心으로해서展開됩니다。胃腸의粘膜도筋肉도 消化液分泌腺도 모다細胞로부터組織되고잇는故로 그衰弱病變한細胞에 活力을주는『(錠劑)わかもと』의 藥効는 急性慢性어느것에나 恒常原因療法에 合致해잇는것입니다。

我社는

前後十年을費한獨自의硏究를基礎로하고 巨萬의工費를投해서東京工場에大擴張을加하고 東洋一을자랑하는 純粹藥用酵母菌培養工場을完成햇습니다。本工場에는 特許의工程을거처서 培養되는藥用酵母菌은同種菌中最高의 醫藥的價値를保有하지마는이것은 新發見의아스페르기르스NK菌을複合함에依하여 わかもと의効力은 更히高度로끄러올리기에至하엿습니다。

藥價低廉 一日僅か數錢

三百錠 廿五日分 一圓六十錢
德用千錠入 五圓
慰問袋用 五十錢

東京市芝公園 株式會社 わかもと本舖 榮養と育兒の會
支社 大阪・福岡・京城・奉天・北京・上海・漢口

新發賣！砂糖의害를防止한(榮養百%)わかもと健康菓子・ランチ(16)ナポ(10)ペビー(50)全國百貨店菓子店에有함